# 大英夜報

宏興鷓鴣菜 擅驅腸蟲 兒科專藥

中華民國三十五年一月十四日 星期一 （第一二七〇號） 中宣部核准復刊 TA YING YEH PAO 今日本報一張 售國幣二十五元 社址 上海山東路二九〇號 電話 九七八七五 國內電報掛號 〇一六七


## 執行總部三委員昨抵平
## 今晨會商華北局勢
### 該部工作人員將赴熱河視察

【合衆社北平十四日電】今晨執行總部職員準備解決華北停戰事宜，據稱停止開火之命令雖定於星期日午夜發生效力，但軍事行動猶未完全停止。觀察家認爲停戰之成功或失敗，恃乎執行總部之能否立刻制止戰事。預料執行總部之三委員，代辦羅柏森，軍事委員會鄭介民及共產黨葉劍英，又於今晨開會討論華北之局勢。該三人均於昨日下午四時由渝飛抵北平，總部之工作人員，共有美人一二五名，政府方面及共產黨各一七〇名，大約該項工作人員將至熱河視察。據葉劍英昨稱，政府代表之視察共軍佔領城市當不致發生任何困難。負責官員力言，美人之參加執行總部工作，純爲協助華方執行停戰命令，所有訓令將以蔣主席之名義發表。

## 美陸長柏德遜
## 自東京飛抵滬
### 檢閱將開東北之新六軍
### 魏德邁等均在機場迎候

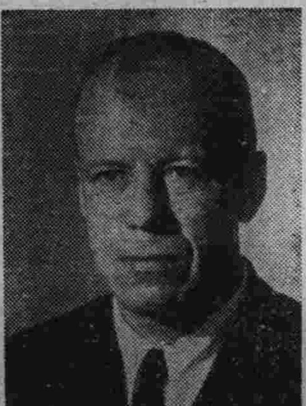

【本報訊】於全國融融洩洩氣候風和日暖之中，美陸軍部長柏德遜已於今日下午二時許搭專機翩然降抵江灣機場，魏德邁中將暨中美軍政要人，均蒞場歡迎。柏德遜將軍下機後，即在仗儀台檢閱新六軍。按此批新六軍即將於明晨離滬，上船開赴葫蘆島。柏氏係於今晨十時自東京啓飛，對記者聲稱，彼雖初度來華，在滬或將不能久留，今晚即將舉行新聞界招待會。按在機場歡迎之新六軍爲廿二師第七連，第九連則在場外擔任警衛。

【本報訊】駐滬美軍於得悉陸軍部長柏德遜飛滬消息後，昨晚召集一部份兵士，書成一信，今日在機場授與柏德遜氏，內容大致爲請求立刻回國諸事。又當柏德遜飛往朝鮮時，該處美軍亦會提出立刻回國之要求。

### 澳洲駐華公使 將啓程來華

【路透社倫敦十四日電】墨爾鉢電台稱：新任澳洲駐華公使柯伯爾敎授，即將啓程赴華。敎授於行前發表談話稱：以西文之科學發展輸入中國之生活，乃今後二三十年內世界最重大之任務，中國今已一躍而爲五强之一，今後當奮力復興，消弭內亂，澳洲對於此等問題，應有深刻之了解云。

### 共黨及民主同盟 希望增加國大代表

【本報收音重慶十四日電】據悉，共產黨及民主同盟均希望該黨在國民大會中增加其代表人數，但倘政府增加非國民黨代表人數，則該二黨或可改變其態度。查目前之代表名單，係十年前所選派者，關於修改目前之憲法草案一事，現已漸受人注意，非國民黨人士對該憲法咸表不滿，倘各政黨能同意修正，則國民大會失其重要性，因大會之主要任務爲通過憲法草案也。

【聯合社重慶十三日電】政府方面提議增加國民政府委員人數，俾容納各黨派及無黨派代表，並授以決策及指導最高權，中共對此極爲注意。並傳共黨方面擬提議改組國務會議，以國民黨爲一單位，共產黨爲一單位，其他各黨各派及無黨派爲一單位，各以同等人數參加。

【路透社重慶十四日電】此間共黨辦事處昨就國民黨軍近在熱河與冀東有違停戰命令事，以備忘錄提交政府。查中國交通不便，故此種有戰事，殊不足重視。

### 日本新內閣 就職禮展緩

【路透社倫敦十四日電】紐約電台昨夜傳東京消息稱：日本新內閣之宣誓就職禮，已告展緩，大約新閣員未獲麥克阿瑟統帥核准之故。

### 倫敦居民 示威遊行 反對英法西斯份子

【路透社倫敦十四日電】倫敦居民三千餘人，昨日舉行示威遊行，要求英政府制定英法西斯份子爲違法，此爲戰爭發生前以來，英京第一次舉行各黨派聯合政治性示威遊行。彼等之目標，爲英國法西斯聯盟前首領摩斯萊爵士，高呼「監禁摩斯萊」。

### 今日飛滬的柏德遜 是位天生的戰士 對作戰事務最爲熱心

在華盛頓對作戰事務最熱心的人，當推今日下午抵滬的陸軍部長柏德遜。他總論後方的人士以全力來支持戰爭。

從職業上說，柏德遜是位律師，但他天生是位戰士，一九四〇年七月羅斯福委派他在陸軍部任職時，他還是個聯邦巡迴法官，委任令送到他的辦公室，他正在紐約柏特斯堡的訓練營內工作得很緊張。這委任令的上校告訴他已被委任爲陸軍次長。

柏德遜今年五十五歲了，自接任斯職後，這個瘦削而富有活動力的人，可以陸軍次長的資格兼任軍需署長，一個星期工作七十八小時，常常關懷着軍事生產的計劃；對於非軍事的生產實行緊縮，而對戰爭的生產則力爲增加。

他曾孜孜不倦努力增進戰時的生產，關於這方面，他有處置的權力，因爲他是負簽署訂定戰時合約的責任。他首次簽署四十五萬億元的戰時合約，在他任務下所簽署的經費之大，史無前例。

有些批評家說他是後方勤務部長宋姆威爾決定的執行人，然而這個執行人是能幹的，爲軍事第一的原故，他很熱誠的主張將全國的工業軍事化。

柏德遜氏生長於紐約州一個小城中，畢業於聯合大學及哈佛學院。一九一五年畢業後，任職於一間著名的法律事務所。

初時柏德遜似乎想畢生留在華爾街的法律圖書館，任該職一年後，他辭職了，加入駐墨西哥邊境的部隊，這是他所渴望的實地嘗試的軍隊生活的宿願，至今如願以償了。

第一次大戰時，他是個駐法國的步兵上尉，冒生命之危殆，獲得兩個國家授與榮譽的十字章，但他最大的第一次大戰回憶，倒是每晚把軍士送到前線去的心驚膽跳的經驗，這經驗影響了他今日的全力供應，戰時生產以支持前線的主張。他不顧前線的士兵爲了缺乏軍械而痛苦。

一九四五年九月前陸軍部長史汀生退休，柏德遜氏即於是月十八日由杜魯門總統宣佈柏德遜氏職位。當杜魯門總統任命令時，他曾說過如下的話：「由於史汀生先生努力的領導使陸軍部對國家的服務達於水準之上，一旦我的任命證實了，那麼我的意志就是以全力維持史汀生氏在職時原有的水準。」（本報記者：王承天）

### 瑞士打破傳統慣例 不再爲政犯避難地 兩俄人已引渡蘇聯政府

【路透社熊城十四日電】瑞士向爲政治犯之避難地，今已打破此傳統慣例，而以蘇屬蘇軍之俄羅斯人兩名，移交蘇聯政府。此兩人乃於戰時因政治原因避來瑞士者，其後蘇當局即要求引渡，近者蘇瑞雙方已商妥由蘇方將某些拘禁區內之瑞士外交官六人遣返，以交換被扣於瑞士之俄人，此次引渡兩人，其一係駕駛員諾維柯夫，戰時駕蘇軍用機一架在蘇列克飛機場降落，要求收容，以其不欲在紅軍中繼續作戰或返蘇聯也。諾氏乃熟練之工程師，終在瑞士某工廠中供職，成績頗佳，另一人係紅軍士兵，亦爲政治原因，在與時離隊脫逃，聞此兩人於引渡後，均加手銬，由來此談判之美軍事使命飛機一架，押返蘇聯，然蘇方尙未交出其扣留逾年之瑞士外交官，致事態已轉惡化，蘇當局原允瑞士外交官可於一月五日前返瑞或送至國外盟國公使館，迄今已逾限期一週，音訊杳然，瑞士官方人士頗加憂慮。

### 海地政變 已趨緩和

【聯合社海地京城十三日電】海地政變，人民刼掠放火，激烈如狂，今日此間秩序已略恢復。昨夜宵禁期內，雖仍有騷亂，但未聞有死傷。此間目下謠言四起，謂美軍即將開到，惟美驅逐艦四艘，仍在港外，據美大使館宣稱僅係演習。無綫電台繼續廣播，贊成及反對三人政治之演說，據宣布明日商店將開市，學校可復課，汎美航空公司停止飛行已四日，亦將於明日起恢復。

### 武裝猶人 搶刼火車

【路透社海法十四日電】據今日此間消息，週六在巴勒斯坦吉特附地方炸毀火車一列，並劫去保險箱連同箱內英金三萬五千鎊之武裝猶太人七十名，曾在其足跡上遍灑胡椒末，致警犬不能追蹤，炸毀火車，昨已清除，鐵路線交通，亦告恢復，估計火車損壞逾一萬五千鎊。

### 津浦北段日軍 日內繳械 由九四軍執行

【中央社天津十三日電】津浦線北段之日軍六千餘人，將於日內集中天津繳械，此項工作由九四軍執行，日軍原定十四日全部到津，惟以時間倉促，或將延至十五日。又天津以東北寗沿線之日軍，尙有九千餘人已於十一日起由美軍予以繳械，九四軍已派隊開入各繳械區域駐防。

### 美國保持 七個艦隊

【聯合社華盛頓十三日電】海軍部今日宣佈，美國在戰後將保持七個艦隊，共計軍艦一千零七十九艘，其中三百十九艘爲現役艦，七十三艘停留國內，六百八十七艘爲預備艦。此七個艦隊分配如下：三隊駐大西洋，三隊駐太平洋，一隊駐地中海及歐洲海面。太平洋艦隊總部仍設珍珠港。前任太平洋艦隊司令史普勞斯上將遺缺，將由托華斯上將繼任。據海軍部稱，所有軍艦將循環調動，每個洋面中各艦隊爲訓練人員起見，並將依照其他需要訪問外國，海軍軍令部長尼米茲上將已有高級軍官九人襄助，曾在第一次會議中按照現時編制宣布海軍行政方針。據稱，美海軍戰後政策，可由選任副軍令部長一事反映之。各式海軍兵器中，尤着重飛機，潛艇，水陸作戰及研究方面。

### 偵察艦秘機密武器 美將公開宣布

【聯合社紐約十三日電】美國海軍部今日將戰時發明之長距離電子偵察器，予以宣布。據稱大西洋海戰勝利，此器實佔重要地位。其專門名詞，稱爲「高周波電氣指導尋向器」，能在半個世界中發現一艘船或一架飛機之所在地，但常與氣候預測器雷達合用於較短距離。此器裝在艦船之上或飛機上，可於潛艇羣集合之前將其驅散，並曾於一九四二年查出曾在長島運登破壞工作人員之德潛艇地點，將其擊沉。

### 赫斯寫成「在英被囚記」 納粹黨人歪曲事實

第二屆世界大戰之第一號神秘人物前德國副元首赫斯，曾自承爲假作精神失常，已寫成「在英被囚記」一文，該文現在紐倫堡盟國當局手中，可以見及納粹黨人歪曲事實之一斑。茲由合衆社通訊員史特林加專訪如下：

【合衆社紐倫堡十二日電】自稱爲赴英和平使節之赫斯稱：在飛抵蘇格蘭後一個月，曾由英樞密大臣接見。據赫斯所寫之文中稱，彼曾與僅次於國王之英國最高當局會談，赫斯所指或爲首相邱吉爾，但經英方否認，故一般人認爲大約爲樞密院大臣西門，因其職務在英國僅次於國王也。五月九日，即赫氏飛英之前夕，希特勒及戈林曾到其家中會談，但赫氏未透露其飛英之計劃。一個月後，彼曾與僅次於國王之人物作長談，有證人及速記員數人亦出席，由赫氏之文可知所指者必爲西門無疑，彼指責英人將英國毒素灌輸之。因彼等「阻止余提出諒解之建議，並製造一種印像，認余爲神經不正常。」據赫斯文中稱，當彼在蘇格蘭漢密敦公爵別墅降落後不及十二小時，即與英國高級人員舉行第一次會談。彼在某小農莊度夜之後，即至格拉斯哥之邱吉爾軍營與該公爵會商，五月十三至十五日，彼與英外部之冠克巴推克氏會談，其第二次會談人物，即爲「最高當局」。六月九日赫斯向寇氏提出和平建議，但稱彼不願與邱吉爾政府談判，一九四一年九月九日最後與貝佛布魯克勳爵會談

### 聯合國大會本週討論 原子能管制問題 關於議程問題業已會議決定

【路透社倫敦十四日電】聯合國大會定於本週內討論原子能之管制，及善後救濟總署之工作。常務委員會昨日經兩小時之會議後，業已決定關於議程之問題。

【聯合社華盛頓十三日電】聯合國大會各國代表今日商軍組織社會及經濟理事會，俾得從事於社會及經濟方面剷除戰亂根源之工作。各國代表團於會外談論，咸以爲該理事會可望於兩星期內開始工作，以改善全世界人民之生活，解決失業問題，以及保障人類各項基本自由。

【合衆社倫敦十四日電】倫敦星期快報主張聯合國代表總推艾森豪將軍爲聯合國秘書長，使其成爲全世界最有權力之人。該報續稱，艾氏之不干預本國及他國政治，但爲各國平民所信任，因無論何人被選，懲罰侵略國之權力，即在此人手中。

### 美高院對山下上訴 意見書明發表 據推測仍將判死

【聯合社華盛頓十三日電】美國最高法院對山下奉文上訴一案，預料將於明日發表意見書。據法院中人推測，此案或將依照一九四二年七月德人上訴案之先例辦理，當時有德人數名乘潛艇在美登岸，從事破壞工作，被軍事法庭判處死刑，嗣提出上訴最高法院，經過兩日辯論，仍照原判執行。三個月後，最高法院始發表其對於該案之意見書，文長兩頁。此次山下奉文上訴案，法院或將同樣辦理，以期從速執行，並指示審訊太平洋其他戰犯案之法律途徑。

### 蕭伯納將原稿 贈愛爾蘭圖書館

·謂以前沒有人要·

·現在肯出數千元·

【合衆社倫敦十三日電】舉世聞名之英國劇作家蕭伯納新近透露，渠擬將其早期原稿贈與愛爾蘭國立圖書館作爲對愛爾蘭國之禮品。據稱，余所贈給之原稿爲余之文稿不受人歡迎及余無力購買打字機時所寫者，有若干書人，及有大批聰明人願付余數千元購買余所贈給之原稿。

### 蘇生物學家製成 新式史退多推辛

【合衆社莫斯科十三日電】據消息今日載稱：蘇聯生物學家已製成新式「史退多推辛」藥，在試驗中已證明能治黑死疫及某種傳病患。據瘟疫及醫藥細菌學院高級研究員稱，將該藥注射於患疫之豚鼠，已能完全將其治愈，病人亦受同樣試驗，結果相同云。

## 法國當局開始 搜捕豪富奸逆
### 各方紛紛主張在選舉前 制裁附逆有據大企業家

【路透社巴黎十四日電】法國當局開始搜捕豪富奸逆，其中不乏隸屬所謂「二百族」之人，國家生產部長保祿（內閣共產黨閣員）決定調查電機鋼鐵製造廠若干家董事三人在德軍佔領期間之活動，保祿之行動，並未提交內閣議決，然大部份在德軍佔領期內繼續開工之工廠，將有一大部份之負責人，受其影響。迄至目前爲止，尙未聞有工業界要人，因附逆而提付審判者。茲以下屆選舉，定於六月舉行，故各方面紛紛主張應在選舉之前，將附逆有據之大企業家，交付制裁。法國解放以來，所謂「二百族」之經濟及政治勢力，已大受打擊，如以此一廣泛之名辭，稱數代以來經營工商致富之人，則其數或已近四千，豈此二百族而已。在戰爭以前，此「二百族」實際上控制法國大部份之工業，包括銀行，鐵路，鋼鐵業，電話業，船塢電廠，電報公司，汽車廠，保險公司，紡織廠，蒸溜廠，麵粉廠，糖廠及大批食物餅等，今法國北部之煤礦，已收歸國營，法蘭西銀行及四大放款銀行，及雷諾汽車廠等，亦均入於國家控制，電力廠不久亦將接收，故法國豪富在經濟及政治上之地位，已呈動搖矣。

### 印緬戰區美軍指斥 復員處置不善 駐法美軍要求廢除軍官特權

【聯合社加爾各答十三日電】印度緬甸戰區美軍五千人，今日開會，指斥陸軍部當局復員處置不善，將非必要之物資先運回美。此爲四日來美軍舉行之第二次大會，曾通過決議，請美國會督促復員，即將推行美國政策並非絕對必需之一切人員，遣送回國。管理某碼頭起重機之海納門伍長向衆演說，謂各船所裝載回國者多爲已銹之火爐管，腐敗之蓬帳，草紙及不適宜於人類食用之糖果云。

【聯合社巴黎十三日電】此間美軍五百人今日開會組成「美軍解放委員會」，向陸軍部要求廢除軍官特權。俟參院調查團於月內抵此時面提請願書。內載要求如下：（一）廢除軍官膳食，各份口糧採用先到先吃制。（二）開放各駐所軍官俱樂部。（三）任何游藝，取消軍官特別座位。（四）取消軍官特別宿所。（五）改革軍法處，加入士兵。

【聯合社華盛頓十三日電】美國海軍部人事局長鄧飛齡海軍中將今日宣布，凡海軍人員服役時期將滿者即可退伍。現已通令各地區司令長官，遇有此種情形，可將退伍日期提早四十五日之多。

## 足爲我國借鏡的 英國兒童福利事業進程
### 已派專家來華協助工作

英國援華會遣華之第一名兒童福利專家雷因，已到達重慶，雷因曾任衛生會一度爲英國敎育局駐美代表，且多年爲有關兒童敎育報紙之主筆。

一國之內遭受戰爭痛苦最深切者莫如兒童。中國抗戰八年，其青年與兒童所受肉體精神雙方之痛苦必待解除，雷因先生將應用其在各國所得經驗援助中國之青年與兒童。

英國兒童福利之國家計劃可謂包羅萬象，包括一人自初生以至受敎育之過程，醫藥保護，以及國家供應之食物，本計劃經多年發展而成。

英國國會於以往一百年中曾通過不少保障兒童之法律，目前之嬰兒福利制即根據於第一次大戰中通過之兩法案，其一爲一九一五年之出生呈報法案。嬰兒出產後三十六時內務必呈報當地健康醫官，健康訪員隨即從事指導產婦，授以嬰兒衛生，於五年內繼續不斷供給勸告。此法案之重要性於一九三八年底英格蘭與威爾斯之健康訪員增至六九七八名一點看出，平均每百名初生嬰兒即有一名健康訪員，因而一九三八年出生之嬰兒有百分之九十五以上得健康訪員一次以上之訪問，少數嬰兒更得有規則之訪問。

第二件法案即一九一八年通過婦嬰福利案，地方當局遂開辦產前及產後診所，於醫院中附設產婦科，設立婦嬰療養院等等。俟一九三八年年底，英格蘭威爾士之產科診所，竟達一千六百九十六所之多，應診婦人三十八萬四千八百六十五名幾佔全國孕婦之半數，平均每人受檢查四五次。一九三八年嬰兒福利中心已有三五八五所之多，此外，上述診所亦施產後診療，負責者爲健康訪員與有經驗之醫師，診所尙廉價供給或甚至奉送牛奶食物與醫藥。兒童於五歲以內可入福利中心。其他尙有特殊兒童醫院與日間托兒所以便利出外工作之母親。

上述設施均於兩次大戰間具形，國家注意兒童之健康始於一九〇六年之敎育法案，（地方敎育當局使學校供給貧兒三餐）與一九〇七年之敎育法案（公立小學中舉行有規則之體格檢查）。翌年又通過兒童法案，授權予地方敎育當局嚴厲實行體格檢查後所須之醫藥補救，且凡父母有忽略其在此方面之職責者應受處罰。根據本法案兒童凡需要醫治者，即通知其家庭醫師，嗣即因感覺學校診療所之需要（不太嚴重之病可由校醫與學校護士治療）而產生日後嚴密而遠大之醫藥設施。地方敎育當局有設置醫治眼疾，牙疾，淋巴腺膨脹與腺狀腫等之義務。大戰爆發前學校診療所計達二千五百所之多，亦即每二千名兒童中有一診所。

每一地方敎育當局必須爲各學校指派一學校醫官督導該校醫務，往往由健康醫官兼任醫官，另有一輔助醫官由健康輔助醫官，牙醫生，或護士擔任。一九三九年英格蘭，威爾斯之學校醫官與輔助醫官總數達一五一八名，此外尙有牙醫師一〇〇名，專任護士一三〇八名，兼任護士一九九七名。

此外，一九三八年地方敎育當局每日於小學與中學供給膳食已達二十五萬餐之多。國家對兒童之保護並不限於學校內，保護童工之健康即英國以往百年中所形成之工業法案中之一部，十八歲以下之工人工作時間限每週四十八小時，每日工作時數亦有限制。十六歲以下之工人且不得擔任有損健康之工作，如開採煤礦與製造陶器中之某一過程。

根據一九三七年之工廠法案，十六歲以下擬入工廠工作者須經體格檢驗。一八八三年之工廠法案規定凡具九歲兒童之身材與體力者即可得體格證而入工廠，一九三七年則嚴禁十四歲男女作廠工，因之不滿十四歲者不得體格合格證。所謂合格證亦僅限於某種工作，廠工如欲調換工作時必須重經體格檢驗。


我的平 乃空前之舉

皮鞋 翻 八折至對折

再設犧牲品

嘉祿鞋店

浙江路四六三 電話九六五七五

上海食堂

北四川路五十五號（新亞飯店底層）

討好顧客！不顧成本！

貴族化的場所 經濟化的代價 高尙化的菜餚

中西大菜 燒掛名點 咖啡蛋糕 音樂伴奏

美麗紅星 伴歌 登場候教

絕對興奮 絕對刺激

電話四〇一一八

# 蔣主席函覆舒月橋
## 警備總部督察長畢高奎去職
## 是否與檢舉李澤有關案待證

今日下午續有徐行宜刊及顧友棠江友根左明等案審理。

【本報訊】前新都飯店職員舒月橋曾於蔣主席蒞臨南京時，投函陳訴，檢舉李澤事（呈文已詳本報），今日下午三時消息，蔣主席已有函覆舒月橋，於今晨十一時航快收到。原文如下：「（台端卅四年十二月廿二日密呈主席函一件已經呈閱並已遵諭交主管機關法辦矣此復舒月橋君 國民政府主席行轅秘書處啓）」

【本報訊】李澤案件發生後，與論界共起撻伐。當局對於此案，亦特別注意，竭力調查，秉公辦理。茲據有關方面消息，淞滬警備總司令部稽查處督察長畢高奎，已於前日因故去職，暫予看管。惟此舉是否與李澤案件有牽涉關係，不得而知。

## 今晨審漢奸案兩起

【本報訊】前偽警局探長薛有文，探員胡承森，茲被當局檢舉有拘捕愛國份子等情，今晨由高院祝宗梅推事在提籃橋該院臨時刑庭開調查庭審問。被告等分延姜屏藩俞恩良律師代辯，據薛有文供，四十一歲，高郵人，住東京路四五三弄十三號。在偽警局時期，充第四股主任，管理保甲及工廠事宜。推事問：「你任特高科時，有三民主義青年團團員十三人被你拘捕是嗎？」答：「此係靜安寺捕房所拘，非我經手。」問：「六月二十一日你因辦理暗殺案有功升級，是何種暗殺案？」答：「係蓓勝業兩公會暗鬥發生暗殺，由我破獲，惟無政治性質。」問：「民國卅一年七月八日因恐怖案又升級嗎？」答：無。問：「卅一年八月二十六日因政治案而受特別嘉獎嗎？」答：無。問：卅一年九月二十三日因謀殺案而又升級嗎？」答：無。問：同日因手溜彈案又受特別嘉獎是嗎。答：無。祝推事謂以此種事件均係從偽警局案卷中查出，何能推諉？」答：「確無其事」。問：「青年團十三人究竟如何被捕？」「此係他人承辦，先拘捕之前一長李某後，陸續拘獲十二人；經我努力設項，先後釋放，不料未久被日寄路日本憲兵隊所悉，向警局嚴重交涉，欲再加逮捕，我聞信經往李家報信，因此逃走，向有藍衣社團員劉長生被拘，由我設法釋放。」繼據胡承森供，爲警局探員，承認拘捕大陸鐵工廠工人邱妙奇不諱，但胡因患病頗劇，不能站立庭上，准予賜座。末訊證人李定宜，李稱：我之所供有關秘密，請禁止旁聽，庭上准之，結果論改期再訊。

又吳江人凌光炎被訴漢奸一案，查凌曾任偽武澄清鄉指揮部軍法官，偽蘇撫軍監軍，偽暫編第十師廿旅副旅長等職，業經數次提訊，今晨又由祝推事訊問，並向凌問，有新吳江日報登載你在蘇州開設大菱賭台及娼女安慰所，將中國婦女供日人奸淫，又曾領日軍搶灘吳江第六區游擊隊等等，有此事乎？凌答無。庭上以所傳證人顧鴻標鄭振青等未到，諭令改期再訊。

## 兩青年做強盜
### 荒唐下場

青年李煜彝，翁廣珍，平時不務正業，每夜留連舞場，揮金如土。終在生活壓迫床頭金盡之日，忽生歹念，乃於去年十一月廿八日下午三時許前往執主敢路圖泰新邨廿七號居民周志鑫家，先將女傭王吳氏用繩縛住後，以棉布塞口，并用菜刀嚇禁聲張，遂在宅內任意搜索，盜規金鑽飾物西裝掛表等逃逸而去，事後被害人投報該管常熟路分局，在郊密查緝下，卒於同月廿九日獲規趕往蘇州跟蹤，將盜規主犯李煜彝逮捕押解回滬，復於十二月十六日又續獲共犯翁廣珍一名，年歲均在二十左右。茲聞倘有共犯陳昌谷一名在逃，該分局仍在嚴行查緝中。又悉另獲之收贓犯數名，均舍依法併送淞滬警備司令部從嚴究辦。至於起獲之全部貴重贓物，業已發還事主具領。

## 上海殘廢養老堂
## 董事檢舉舞弊
### 該堂爲遊藝界藝員發起
### 王寶慶張治兒均有嫌疑

【本報訊】游藝界藝員所發起之上海殘廢養老堂，過去內幕如何，外界不得而知。近有該堂董事朱鵬飛，具文向社會局請求徹查養老堂，於是揭開內幕，此中黑暗，原來如此。

**董事三十五人** 該堂成立於民國二十八年七月十七日，基本董事三十五人，有蘇州文書之王寶慶，有唱本灘之劉子雲，有演滑稽之張治兒，有唱「啼笑因緣」之朱耀祥，向有葉念倫，張一塵，朱啓頤，徐道明等，成立大會舉行於嵩山路梵林號食處，經議決公推朱啓頤爲董事長，張治兒張一塵爲副董事長，葉念倫爲董長，王寶慶爲總務股主任，朱鵬飛爲會計股主任。

**開頭好後來糟** 開辦時期，大家爲公，對慈善公益，殊多貢獻。收養殘胞，由數十人而至一百十餘人。一天不如一天，借慈善之名，飽私人之橐，朱鵬飛因不願與彼等同流共污，故於民國廿九年五月二十四日登新聞報辭去堂中會計職務；但暗地以董事地位，仍負監督之責。

**藉惡勢力掩護** 當時該堂主持人，藉敵偽勢力作掩護，故雖有舞弊，亦奈何他們不得。此刻重見天日，遂筆舊帳，自應從頭算起！朱鵬飛據實提出各項有力證據，於日前具文向社會局請求徹查養老堂，列舉內部人員罪狀如下：

**被檢舉諸罪狀** ㊀王寶慶於廿九年七月七日舉辦籌募基金大會時，與偽播音管理處主任朱福鈞勾通，從中揩油，由王出面，捏造字據，支付巨款。㊁張一塵以向偽組織福利局登記名稱，向堂中支用活動費偽幣一萬二千元；又以張大貞化名，掛名按月支薪達歲月之久。㊂朱啓頤盜取堂中捐簿三本，私自向外勸募基金，並未向堂中呈報。㊃張治兒於廿九年五月十六日，爲上海萬安堂西藏紅花油義賣捐助堂中經費播音，共收捐款偽幣二千餘元，而實際向堂中報銷，僅二百餘元，經鵬飛具圖揭穿，有當時警就之照片爲證。

**組織整理委會** 社會局接得該項報告後，即派員會同整理委員會，飭查該堂積弊，以維慈善事業。該委員會派定主委李竹庵，常委徐道明鵬可成，刻正從事詳細徹查中。

## 市府今晨紀念週
## 顧教局長出席報告
### 接管回力球場改市體育館

【本報訊】市政府於今晨九時舉行第十七次總理紀念週，到錢市長何副市長沈秘書長各局局長，各處處長，各參事等二百餘人。錢市長主席，行禮如儀後，由教育局長顧毓琇報告該局重要工作，如擢高小學教師待遇，每一教師月新八十至二百元，主任九十至二百二十元，校長一百至二百四十元，事務員六十至一百二十元。爲推行鄉村教育，在浦東塘橋設立鄉村民衆教育實驗區，改良種植衞生禮俗，並爲提倡國民體育，除擴充修理各體育場外，最近將由該局接管回力球場，改爲市體育館。至今後該局工作有三大要點，㊀增設師範學校，積極訓練師資，㊁提倡科學教育，除已設科學實驗所二所外，並擬擴充市科學館，俾提高市民對科學發生興趣，㊂推廣職業教育，積極在本市各廠層工廠商店推動設立民衆學校外，同時注重訓練技術人才，以適應本市各方需要，減少失業嚴重問題。

## 青年軍先頭團
### 第六一九團到滬
### 團長張毓華率領

【本報訊】青年軍第二○七師先頭團第六一九團全體，在團長張毓華率領之下，已於昨晚到滬。張氏係前一九○師代理師長，曾以四十七天守衡陽，又在第三次會戰守長沙，功勛卓著。

## 五萬匹綢
### 首批待輪裝運出口

【本報訊】絲綢爲我國一大生產，每年外銷數字驚人。自戰事爆發，外銷停頓，迄已八載。頃據記者向絲綢業方面獲得確訊，最近因勝利完成，海航恢復，上項外銷已漸見活躍；並悉去年十二月間加孟買澳洲南美洲等各地均紛紛來電訂購，爲數頗鉅。現有首批七丈綢五萬匹，將於日內裝輪出口，刻正在打包中。

## 梅蘭芳將作小休
### 今明爲海員義演

【本報訊】名伶梅蘭芳博士，定今明兩晚，假皇后大戲院再度演出其拿手傑作，第一日爲游園驚夢，第二日爲奇雙會。聞梅氏在此次演畢後，將作小休。按梅氏在勝利以來，破例登台，迄今已第四次。旋又應中華海員工會，中華海員特別黨部，中華婦女互助會，及國民外交協會上海分會之邀請，而爲海員籌募遺族撫恤金，其熱忱至可欽佩。開票價每紙售法幣三萬元。

## 市區公墓
### 開始整理

【本報訊】市衞生局直接管理之公墓，有靜安寺公墓，虹橋公墓，八仙橋公墓，美國公墓，徐家匯公墓等五處。因市區公墓地位有限，除加以整理外，規定市區公墓不再埋葬，對聲請營葬市區者，該局不能接受。聞虹橋公墓尚有餘額，可以聲請；該局並有火葬場，取費極廉，市民可以聲請。其他私營公墓，該局亦將擬訂辦法，予以指導云。

## 按摩嚮導女
## 失業做私娼
### 當局勸導歸正

【本報訊】自本市按摩院嚮導社被禁後，該項失業女子之出路，據記者向各方面調查，其結果爲：㊀改業舞女，㊁進入有執照之妓院或書寓，㊂出入各咖啡館舞場，勾引男性，㊃改充私娼，另有暗窟活動，上月當局在某旅館破獲者即是。關於私娼之取締，據當局表示：「過去她們都由淪陷時期偽方包庇，此刻雖經徹查，仍難全部肅清。本市私娼總數，亦無法正確調查，彼等或出入旅館，或自租小房子，神出鬼沒，形蹤不定。」記者問：「當局處置私娼，如何程度？有何意見？」據當局表示：「最近抓獲之私娼，均處以刑罰二天，釋放後勸導其歸正，收效不多，短期內國民身分證製發後，保甲人員將有助於當局取締私娼，化整爲零之決心。」

## 證券

·西冷·

上次證券常預測永紗當可昇至千元，時永紗祗做五六百元市面，今非但永紗已超出此價，且美亞亦已出千元關口，此投機家之傑作也。

冷門股國圖印染，已于三月前易主，將于二三月間辦理增資事宜，內容尙殷實，目前市價爲十八九元之間，較旬日前市價已超出一倍矣。

公和棉織，內容實不讓於三小熱門，惜於去歲偽證交時代，當各小印染股極力競爭時，未派專員在市場拉抬，而爲動興襪廠一馬當先，動興當時除各證券號派股屬爲捧場外，另委內行「做手」在場中拉提，根基一定，故有今日之鎗頭，公和退入爲冷門股，價亦相差一半強，其實公和之各種棉毛織品之銷路，不可[illegible]，且有門市部，較諸動興祗靠批發，又勝一籌也。

客有問曰，二大熱今後之趨勢如何？當答曰，如以理斷之，永紗已將達飽和點，如能逐步盤堅，出一五關，即永紗之一千五百元，極可拋樂觀，否則，朝夕與高至一五關元，此價必爲空頭造機會，反達一五關亦站不穩矣，且有人以永紗與外股怡和紗廠較，則永紗尙有二千餘元可漲如此理論，記者以爲實不足取，至於美亞綢廠，尙爲北帮之投機對象，與蘇帮之永紗，常發生磨擦，一度因北帮傾全力拉抬美亞，故去歲永紗常居亞軍，勝利後北帮會銷沉一時，又美亞本身發生其董事長附逆事件牽涉，各證券號且除牌子，暫停美亞交易，甚至不能過戶，故市價直線下降，永紗趁此抬頭，且與美亞市價，據開甚遠，此誠美亞之不幸也，當永紗做五百元時，美亞屈居於二百元之間，受抑過份，後幸爲人注意，近始有滿意之進展，若與永紗比價，則仍差半數，美亞之千元關，雖有極端幸運，但切忌投機性過重，或爲大量游資操縱，則非美亞之福也。

冷門股新華百貨亦在偷擠中，與本報上次報導之「牛司」適相符合。

被人遺忘之冷門股「中聯」，場外成交七元，與鈣奶生有同病相憐之苦。

今晨開市金股俱平平，旋華股爲某幫拾高出價，散戶即跟進，各股於暴漲後，即行暴跌，俱小一成外，投機家見股不利，於是出股入金，金市爲之抬高至八十八萬五千元，收市後稍回，華股至發稿時仍無佳象。

各股在齊跌聲中，中法藥房獨顯倔擋，仍堅站於七十五六之間。

▲金融

| | |
|---|---|
| 始金 | 八四五〇〇〇 |
| 最高 | 八八五〇〇〇 |
| 最低 | 八三五〇〇〇 |
| 收市 | 八八五〇〇〇 |
| 飾金 | 九三〇〇〇 |
| 拆息 | 三角 |
| 紋銀 | 七〇〇 |
| 銀元 | 四七〇 |

▲外幣

| | |
|---|---|
| 美票 | 一四六五 |
| 港30 | 二五〇 |
| 港36 | 八三 |

▲公債

| | |
|---|---|
| 甲種 | 九八〇 |
| 乙種 | 九八〇 |
| 丙種 | 一四一〇 |
| 丁種 | 一〇二〇 |
| 戊種 | 一〇四〇 |

▲絲紗布

| | |
|---|---|
| 人造絲現 | 一〇〇萬 |
| 又機 | 八〇萬 |

▲華股場外（中午十二時行情）

| | |
|---|---|
| 42藍鳳 | 一一〇萬元 |
| 20金鷄 | 七三萬五千元 |
| 龍頭細布 | 三九〇〇 |
| 美亞 | 九三〇 |
| 永紗 | 一三三〇 |
| 新光 | 七三 |
| 景福 | 六九 |
| 勤興 | 六六 |
| 信和 | 三一〇 |
| 內衣 | 七二 |
| 公和 | 三六 |

▲雜糧

| | |
|---|---|
| 常州豆油 | 二六五〇〇 |
| 青島生油 | 二四二〇〇 |
| 浦東杜豆 | 五〇〇〇 |
| 蕪湖黃豆 | 四九五〇 |
| 兵船麵粉 | 三六五〇 |
| 老車麵粉 | 三八〇〇 |

▲捲煙

| | |
|---|---|
| 大英 | 八五〇〇〇 |

▲日用品

| | |
|---|---|
| 老刀 | 五〇五〇〇 |
| 仙女 | 四〇五〇〇 |
| 藍吉 | 一二七〇 |
| 固本 | 一三五〇〇 |
| 箭刀 | 一三五〇〇 |
| 黃祥茂 | 九七五〇 |
| 白禮氏 | 一二〇〇〇 |
| 美麗 | 一五〇〇〇 |

▲外股場外

| | |
|---|---|
| 會德豐 | 一〇四〇〇 |
| 怡和 | 四〇八〇元 |
| 怡啤 | 一四〇〇元 |
| 英聯 | 五四五〇元 |
| 業廣 | 二四〇〇元 |
| 紙業 | 一四〇〇元 |

▲米糧

| | | |
|---|---|---|
| 白粳 | 八五〇〇 | 七九〇〇 |
| 洋秈 | 八八五〇 | 八五〇〇 |
| 薄稻 | 八〇〇〇 | 七七〇〇 |

## 偽幣化熔
### 收回數字錄簿 準備向敵索償

【本報訊】茲據銀行界消息，偽幣發出數額共爲四萬萬萬元，自收兌以來，迄今二月餘，共收進偽幣一萬萬萬元，僅達四分之一；惟在今後三月限期中，收兌情形，當更踴躍。連日中央銀行將此項龐大數量捆紮，實行逐步「化熔」；同時將數字登錄簿冊，俾作償損據，以便將來向敵方索償此筆敵我賬目之大筆血債。又悉：偽幣五角票，東送浦東天章紙廠做化爲紙漿之工作，已告蔵事。

## 西子湖底新裝
### 修葺諸名勝·設立導遊局
### 杭市將駛行無軌電車

·紅·

杭州通訊

明媚的春光，轉瞬來臨，困守在淪陷多年的一般士女們，都期望着在大地回春的季節，作一次勝利後的首次春遊，藉散八年來的鬱悶。聽到的一般上海士女們論鄉念那闊別了八個年頭的西子湖，刧後的風光，是否依舊；久未欣嘗醋魚活蝦的風味，又早激起了胃慾；一葉扁舟盪漾河心，宛在夢境。但，告訴你不久都可以如願以償了。現在記者先來一個報導，給淪陷的士女們：

刧後的杭市，已經在周市長象賢的大刀闊斧中，努力地整理着。目前杭市的繁榮，較抗戰期內興旺的多了，人口也日見增加，商務倍盛往昔；同時盟名於國際的西湖，在周市長手中，擬訂了一個建設新西湖計劃，準備在本年春市以前，完全促其實現。

計劃中急於需要整理修葺的名勝古蹟，計有孤山，放鶴亭，江干六和塔，雲棲虎跑，九溪十八澗，中山公園，嶽廟，寶石山，西冷印社，平湖秋月，三潭印月等等，聽說已呈由省政府黃紹竑主席核准將撥款興修。

此外，復由浙省建設廳籌劃了一筆鉅款，進行開設兩路無軌電車：一路係由江干南星橋爲起點，至拱宸橋終點；一路是由西湖濱爲起點，至六和塔爲終點。兩路無軌電車，均須經過市中心區，便利遊覽旅客外，藉以繁榮市面，車輛已在上海訂建中，數額約有二十輛之多，擬在春節前完成通車。

同時爲盟邦方面便利遊覽起見，由建設廳負責派員設立一個導遊局，將來專爲盟邦士女們遊覽西湖優勝招待導遊外，對於國人游覽杭市時，也由該局設立種種關於導遊部份，可以指引及便利的地方很多設計。相信今年的春天在杭州更可使我們上海士女們不致再有被刨黃瓜的危險了。


福利農場製酒工場
新出品威司忌酒徵求中文題名啓事

本農場擁有酒廠，延聘專門技師，選用高貴原料，科學釀製。業經問世者，有「福利參酒」「蒲荷樂酒」「賜利果酒」等三種，蒙各界人士採購，或爲冬令滋補，或爲宴會珍品，行銷全國，備具盛譽。邇者，河山重光，本場工作即將全面展開，並爲適應現代需要，新出品威司忌酒Freedom Whisky一種。該酒經過久釀，醇厚味美。茲爲鄭重發售起見，擬先向各界徵求中文題名；並請嚴獨鶴周瘦鵑鄧糞翁陳涔青吳承達黃寄萍六位先生參加評選。其辦法如下：
㊀題名務求高貴易記最好不出四字
㊁第一名酬金法幣五萬元第二名二萬元第三名一萬元第四名至第十名各贈本場出品
㊂截止日期即日起至本月廿日止外埠以郵戳爲憑來件註明姓名地址寄南京路二九七號本農場總管理處
㊃一月廿四日在新聞報申報大公報同時揭曉


## 樂觀空氣洋溢陪都

·瑚瑚自重慶寄·

局勢似乎開始往樂觀的正路走了。一些消息靈通人士都開始「先天下之樂而樂」起來，而大多數的「當事人」確有這種信心。

昨天中國共產黨設雞尾酒會，出於意料之外的熱鬧，彷彿這裏大使館的外交宴會一樣隆重。所不同的是比較活潑輕鬆。馬歇爾將軍向來很莊重的，這回也顯得笑容可掬，使節大官們全到了，這更是不平常的事。

葉劍英八字鬍，中將領章，新軍裝，連副參謀長也新裝重挺，神采煥發。旁人誇獎說：「他們高興得很了。」同時，我得到消息，說：「解放區封鎖決定取消了。」「有一個工業家竟公然相告：『我們可以到那邊去玩玩了。』」

我從盛會中出來，碰到一個害胃病的知名之士，他吃起東西來挺謹慎，今天忽然饕餮大嚼。一致認爲有辦法，除了有些被敷度憋疾式的樂觀空氣所麻痺了的可憐的人們—連我也在內—之外，的確陪都的空氣已空前無比的愉快輕鬆。謝天謝地！這回眞的「苦海有邊」了。

政會已開，列席的記者指定要主任階級。他們得到這好不容易的機會，自然特別忙碌，忙着跑談判情形及會外活動。政會每天只開半天。列席的外國記者與中國記者各半。外國記者大多數不懂中文，自然只好棄權了。第一次茶會據說空氣的確不差。雙方的報紙已經一改笑罵的態度。和平的局面似乎很快能各存其實地做到了。

匆匆寫上，急急付郵，還要告訴上海一個好消息：聽說收復區的新聞檢查最近期內可能取消了！（一月八日寄）

# 夜公園

## 馬到成功

·獨鶴·

合衆社電訊說：美國駐華特使的中文譯名爲「馬歇爾」，就中國字義言，是「休息的馬」（見前天本報），其實這位五星上將，確是一不休息的馬——馬不停蹄。

馬歇爾特使來華以後，的確是跋涉道途，的確是賢勞懋著，的確是不歇馬，但我們對於這位特使，所當特別表示敬佩的，是他本人固然不歇馬，而由於他的努力，却能使中國內部的紛爭，立刻休兵歇馬。

「和平使節」，「公平調人」，「和平之神」，這一連串的讚頌，馬特使自當之無愧。因爲馬特使的馬到成功，並不單靠着「來頭大」，而確乎是以誠意開闢和平的途徑，但我們所要補充的，是對於這位和平之神所造成的和平，必須徹底實現，必須永遠保持，有了闢關開道，便應進入康莊，如果再行到夾着內去，那就眞要弄到難以回馬了。

## 店賬趣談

·臥佛·

於此陰曆年底，除非資財富有者，和抱定不舉債主義者，可毋庸擔甚心事外，差不多的，就都不免要皺起雙眉，因在這結束期，平時所負的債，偏不預籌的款，分別清償，是不容易安度年關的。

年底的債，多數是平時欠的店帳，這種痛苦，筆者在剛踏進社會時，就備嘗無遺，因爲平時使了牌面好，又貪便利，把甚麼需要的東西，儘量去取，好在只要開一聲口，不須半文現鈔，有時還給他人代掛帳。及至年關迫近，各商店一張張發票不絕飛來，約略算個總數，才教人咋舌，於是爲了避債，只得舉債，結果，債台高築，頻喚奈何。

一般的情形店賬不像錢債的嚴重，所以對店於賬如果一籌莫展時，往往出之以避債的一法，避債最相適的地方，莫如浴堂，好在難關只有大除夕一宵，在浴堂中捱到天明，便可以回家去喝元寶茶了。因爲舊式商店，爲顧全人家的「順利」起見，不會在新年裏再登門索賬的，否則，「觸人霉頭」，人家反要批評討債者的不是。

不過，有種尖刻的商店，在大年初一，也會派索賬員來登門坐索，不過雖在光天化日之下，索賬員還須提着燈籠，燈籠中蠟燭也燃得明晃晃的，這是表示還在大年三十夜，不是大年初一，這眞是惡作劇。

## 機器

·尙之裔·

在各種商業機構中，雇傭童工的趨向，近來日見興盛，原因不外兩種：（一）工值低廉；（二）容易驅使。

我們弄口，有一家洗衣作，他們每天接收了許多髒衣服來，一起便交給了他，讓他獨自個在後門口洗着。

我每天早晨出門，走過那裏，他總是用了一個板刷，拚命地在刷着；有時稍停息一會，裏面就有一個聲音喊了出來：「小鬼，趕快地洗啊，這裏還有許多件要一起洗出來的！」中午回家，走過那裏，他還是站在原位置上，照樣地洗刷着。一天一天地過去，他從來也沒有變換過一些方式，我眞詫怪，難道這小鬼是百鍊鋼打成的？

前天偶然打那門走，經過那家洗衣作，我才看清了他們招牌上的「機器漂洗」四個字。

哦！原來這小鬼正被他們當作一架「機器」在使用着。

## 李印泉的風趣

·煙橋·

抗戰數年，蘇州來了幾位儒林丈人，都是買宅安居，和當地的名流學者相往還，文酒之會，幾無虛日，李印老貴爲閣揆，然而謙抑與齊民無忤，事太夫人至孝，營墓於小王山，廬侍數月，常就近處山林中訪尋苔蘚嘉卉，那邊的山人，都稱他李總長，他說不要如此稱稱，只呼爲李先生就夠了。他喜歡作隸書，極古拙之致，吸雪茄煙，總是切成兩橛，裝在長旱烟管上的，和章太炎金鶴望兩先生結爲異姓兄弟，但是三老個性極強，時有意見相左，却各不相讓的。自奉甚儉，蔬食布衣，走到市上，準會給人誤爲鄉曲的，然而修潔偉岸，頗有瀟灑之象。某年正月，約諸人遊山，即住在他的山廬中，牆壁上有不少的洞，不像是通光氣的，問他什麼用處？他說防山賊的，我說：「這裏沒有值錢的東西，並且誰都知道先生是清寒的，山賊怎會來騷擾呢？」他笑着說：「我很好客，怕客不敢高枕而眠，作此守望準備，所以安客心啊。」他到蘇州不久，就搜集了許多張士誠的記載，刊成兩冊，印了一本「西山訪古記」。

## 中裝大衣的放棄

·雷紅·

自己穿了一件中裝大衣，走在路上，問同行的朋友，爲什不穿大衣？朋友的回答是：「輕便些，省得累贅和麻煩。」接着也直覺到中裝大衣是一件拖泥帶水的衣服，尤其是散會趕路的人，每感到兩腿束縛在袍子中間，不能舒展，走路不爽快。而且質料並不厚實，在眞正嚴寒的天氣中，未必能禦寒也是事實。

再一看自己袍子中間，一件灰布袍子上罩是牙膏的水漬，配上一雙破棉鞋，其落拓寒酸的狀態，似乎不是躍身在繁華的都市，極像一個窮鄉僻壤的土老兒。

朋友說我太寒酸，何必如此。第一勸我要換去破棉鞋，第二希望我把灰布罩袍卸除。

這些都是善意的勸告，因爲在勢利的社會中，一副落拓的裝束將受到意外的冷落和鄙視。所謂「佛要金裝，人要衣裝」，裝飾的必須加以考究，乃是自古有之的生活習慣，其實我一點沒有故意裝作落拓不羈，或不修邊幅的意思。只是近日的興趣，忽然集中在文字工作一方面，不免有點起居失常，因之對於服飾的整潔與否，不甚考究了。就是灰布袍子與破棉袍解除掉，對於中裝大衣，其實也厭惡之甚。而眼前的工作處所，一無水汀，二無火爐，大衣的用途，可謂微乎其微，較穿西裝者凍得雙手發紅，拚命向褲袋裏取暖的樣子，勝過多多，所以我決心要放棄中裝大衣，因爲就我私人的感覺而言，這實在是一件猥瑣的衣服。

新近爲另外一本週刊，寫過一篇小文，題爲「向浮華告別」，說明自己的生活愈趨單調寂寞之一途。在裝飾上，我不歡迎華貴富麗的衣服，雖然使別人認爲落拓不羈，未必沾沾自喜。從這一點上，你可以猜想到我是怎樣平凡的一個人。

## 制服的效用

·丈二和尙·

市府有人建議，製發制服，以資整齊劃一，實行新生活。

因爲市府要做制服，想到一切制服的效用，制服，其效用可以免費看戲，可以不買電車票，推而廣之，可以，可以……。

制服也可以實行新生活，唯其穿了制服，要受「禮義廉恥」的拘束。

放之則彌六合，卷之則退藏於密，制服的效用，眞可以說是可大可小，可變可常，神而明之，存乎其人。

## 吃人肉

·大狂·

一人如何上俎盤者？一般胃口亦佳哉！從知生就豺狼性，仔細他年反來噬。

報閱每有日軍烹食人肉之記載，最近日本熊狩地方一日本後母，竟又將其十七歲之繼女，殺死充飢，於此可見日本人之豺狼成性，採取寬大論者，亦宜知所注意矣。

## 上海區敵偽產業處理局公告

秘字第廿三號

查本局查封人員執行職務時須攜帶本局證章及職員證明身份而防假冒業經公告在案茲爲更嚴密起見特再規定自本年一月十二日起本局查封人員除仍須攜帶本局證章及職員證明書外並須隨帶本局查封組出勤證明書此項出勤證明書載明出勤人員姓名出勤日期及事由等凡本局查封人員均須出示證章證明書出勤證明書如不能提出以上各項證明三者缺一即屬不法之徒假冒當事人應立將其扭交就近軍警機關或電報本局查封組（電話號碼14409 14632 17076）以憑究辦特此公告

中華民國三十五年一月十三日

局長 劉攻芸


清血解毒丸 越毒越靈
服本品便利安全無打針之危險無求醫之厭煩
主治楊梅毒瘡，下疳便毒，白濁，橫痃
分發行 杭州嚴衙門 五馬路七一號 采芝堂

麗園殯儀館
地址斜橋徐家匯路四三七號 電話南市（〇二）七〇六〇五
事務所東區自來火街一四四號 電話八二六八四

性病臨診實錄 美國醫學博士姚爾昌撰
·早洩有礙康健
診所北京路一五六號四川路口 診時上午十時至下午四時星期日停

香港 牙醫師張國榮
南京路哈同大樓五二二號請由河南路後門電梯進出 電話一〇四五五

濟良醫院 周爲德醫師
（地址）三馬路浙江路南鼎豐里第三家石庫門（時間）早九時至晚七時

白濁七天斷根當日見效 下疳六天收口腫脹潰爛 橫痃初起六天消退不用開刀
包醫 伍千元

包醫白濁
下疳 花柳毒症當日見效三五日保愈不發立保單包醫針費四千元
橫痃 新藥在內保斷根
新橋中南飯店樓下 生生堂

惠大百貨公司謝啓
日昨敝公司正式開幕辱承各界碩彥同業先進貴臨指教不勝榮幸復蒙寵賜隆儀感荷良深祇以招待欠週殊深歉仄特此鳴謝諸希亮詧
惠大百貨公司啓 老西門中華路口1471—5號

包好疥瘡藥
清血 萬應 萬當 皮膚 百病 唯一 靈藥

中國病院 各症
婦科 外科專門
外科：盲腸炎・腸癰・痔漏・痔瘡・膀胱結石
婦科：子宮瘤・痛經不育・白帶花柳・乾血癆・尿痛
（地址）靜安寺路七四九號（大華大戲院對面）靜安大樓 （電話）三二七一四號 （出診預先掛號）

梅庵氏
戒煙露
▲戒專鴉片白粉服一粟斷癮▲

發行所先施公司・永安公司 神州大藥房 蘇州黎德無錫圖書館 采芝堂藥房

李作霖醫師
專治花柳各症
下疳 淋病 橫痃
中正東路六三六號大通旅店斜對面 電話九一四一一民衆醫院

腎病專家陳柏年
專治 腎虧陽萎 手淫遺精早洩
誤犯手淫遺精早洩腎虧陽萎
立見奇效 專治老年人精神衰弱 廿二號上午十時至五時門診二百元

花柳專家 包醫
白濁（出立保單）下疳二千元起 橫痃梅毒（三天保好）
步高印 醫師 大世界東首永平路三號（八里橋路）北京延春堂

滑精早洩 發而福
外用固精妙藥 三馬路五五五號

威力生
遺精早洩 立揉立愈
每瓶千元 上海天津路 永華大藥房 先施公司

根深蒂固之老白濁 五天絕對根治
診所 黃家沙大華影院隔壁 電話35474

專治 腎虧早洩 陳正陽老先生
凡患手淫遺精滑精房事不堅 小腹不見色流精記憶衰弱 限日用祖傳秘製靈藥 診所永年里七一號

重價徵收 金表★鋼表
客戶委託 海光鐘表行 靜安寺路新世界飯店下

六合公司
高價徵求 鐘表 照相機 打字機 計算機 收音機
電話82662

金城 樂園思凡 日夜二時 五時 八時三刻
金都 泰山情侶 二時 七時
國聯 轟炸東京記 二時 五時 八時一刻
辣斐 夜店 電話81200